Τουριστικός Χάρτης Γεωπάρκου Τροόδους

Tourist Map of the Troodos Geopark

Υπόμνημα
Legend

- Όρια Παγκόσμιου Γεωπάρκου Τροόδους UNESCO / UNESCO Troodos Global Geopark Boundary
- Κέντρο Επισκεπτών Γεωπάρκου / Geopark Visitor Centre
- Κέντρο Περιβαλλοντικής Ενημέρωσης / Environmental Information Center
- Γεώτοπος / Geosite
- Μεταλλείο / Mine
- Μονοπάτι της Φύσης / Nature Trail
- Ευρωπαϊκό Μονοπάτι Ε4 / European Trail E4
- Ποδηλατική Διαδρομή / Cycling Route
- Χιονοδρομικές Πίστες / Ski Slopes
- Κύριος Ασφαλτόδρομος / Main Hard Surface Road
- Ασφαλτόδρομος / Hard Surface Road
- Χωματόδρομος / Loose Surface Road
- Κατοικημένη Περιοχή / Built-up Area
- Τεχνητή Έκταση / Artificial Surface
- Αγροτική Περιοχή / Agricultural Area
- Δασική Περιοχή / Forested Area
- Περιοχή Φύσης 2000 / Natura 2000 Area
- Λίμνη Φράγματος / Dam Lake
- Υψόμετρο (m) / Elevation (m)
- Παγκόσμια Κληρονομιά της UNESCO / UNESCO World Heritage
- Μοναστήρι / Monastery
- Παλιά Μοναστήρια και Εκκλησίες / Old Monasteries & Churches
- Μεσαιωνικό Γεφύρι / Medieval Bridge
- Μουσείο / Museum
- Παραδοσιακοί Οικισμοί / Traditional Settlements
- Εκδρομικός Χώρος / Picnic Site
- Χώρος Κατασκήνωσης / Camping Site
- Οινοποιεία / Winery
- Σημείο Θέασης / Viewpoint
- Νεράιδωνας / Watermill
- Καταρράκτης / Waterfall
- Πηγή Νερού / Water Spring
- Σταθμός Λεωφορείου / Bus Stop
- Πληροφορίες / Information
- Παραδοσιακά Σπίτια / Traditional Houses
- Ξενοδοχεία / Hotels
- Αστυνομικός Σταθμός / Police Station
- Προστάτης Θανείνης / Gas Station
- Τράπεζα / Bank
- Χώρος Στάθμευσης / Parking
- Νοσοκομείο / Ιατρικό Κέντρο / Hospital / Medical Centre
- Φαρμακείο / Pharmacy
- Καφέ-Εστιατόρια / Coffeshops-Restaurants
- Αλλαντικά / Dried/Cured Meats
- Παραδοσιακά Γλυκά / Traditional Sweets
- Ξηροί Καρποί / Nuts
- Παραδοσιακά Κεντήματα / Traditional Embroidery
- Εργαστήριο Ψαροντικής / Lace Workshop
- Εργαστήριο Αγγειοπλαστικής / Pottery Workshop
- Εργαστήριο Βοτάνων / Botanical Workshop
- Προϊόντα Ρόδου / Rose Product
- Ιππασία / Horse-riding
- Ορειβασία / Mountain Climbing
- Αειπάθεια Δένδρα / Perennial Trees
- Σημείο Θέασης Αιχμών Μουφλόνι / Mouflons viewpoint

Επισκεφτείτε την ιστοσελίδα www.cyprusbybus.com/en-GB/default.aspx για να βρείτε όλες τις απαραίτητες πληροφορίες για το πώς να ταξιδέψετε με το λεωφορείο οπουδήποτε στην Κύπρο.

Visit the web-page www.cyprusbybus.com/default.aspx to find all necessary information on how to travel by bus anywhere in Cyprus.

Κέντρο Επισκεπτών Παγκόσμιου Γεωπάρκου Τροόδους της UNESCO
Troodos UNESCO Global Geopark Visitor Centre

Το Κέντρο Επισκεπτών του Γεωπάρκου Τροόδους φιλοξενείται σε ένα πλήρως ανακαινισμένο κτίριο μοναδικής αρχιτεκτονικής και ομορφιάς μέσα στο μεταλλείο Αμιάντου.

Στο Κέντρο ο επισκέπτης μπορεί να λάβει επαρκείς πληροφορίες για την εξερεύνηση του Γεωπάρκου, τη γεωλογική και μεταλλευτική κληρονομιά του τόπου μας αλλά και να συμμετέχει σε διάφορες διαδραστικές δραστηριότητες για μικρούς και μεγάλους. Περιλαμβάνει εντυπωσιακά εκθέματα από τριαδιάστατες μακέτες, ορυκτά, αναπαραστάσεις αρχαίου φούρνου εκκαμίνευσης για την παραγωγή χαλκού, αρχαίου χάλκινου ταλάντου και υπόγειας γαλαρίας του 20ου αιώνα. Διαθέτει σύγχρονο εξοπλισμό και πλούσιο εκπαιδευτικό υλικό (βίντεο με κινούμενα σχέδια, διαδραστικά παιχνίδια, μικροσκόπια, γυαλιά εικονικής/αυξημένης πραγματικότητας και πολλά άλλα), μέσω των οποίων οι επισκέπτες μπορούν να μάθουν για τις τεκτονικές πλάκες και τις τεκτονικές δομές (ρήγματα, πτυχές) και πώς δημιουργούνταν τη Γη, τους ωκεανούς, τα θαλάσσια μικροοπτικάμματα, κ.ά.

Οι επισκέπτες μέσα από την περιήγηση τους στα εκθέματα του Κέντρου μπορούν να ταξιδέψουν πίσω στο χρόνο και να καταδυθούν στα βάθη του αρχαίου ωκεανού της Νεοτθήσης, μαθαίνοντας για τη γεω-τεκτονική εξέλιξη μεταξύ των πλακών της Αφρικής και της Ευρασίας, τη δημιουργία του ωκεάνιου φλοιού του Τροόδους και τη γένεση της Κύπρου: του νησιού της Αφροδίτης.

The Troodos Geopark Visitor Centre is accommodated at a fully refurbished, architecturally unique and beautiful building at the Amiantos mine.

At the Centre, visitors can acquire sufficient information to explore the wonders of the Geopark, the geological and mining heritage of the territory, and participate in various interactive activities suitable for adolescents and adults. The Centre contains remarkable exhibits such as 3D maquettes, minerals, replicas of an ancient furnace and a copper ingot and a 20th century mining shaft. It is equipped with state-of-the-art equipment and plentiful educational material (animations, interactive games, microscopes, seismology corner and many more), through which visitors can discover and learn how tectonic plates and structures (i.e. faults, folds) shape the Earth, earthquake activity, marine microfossils etc.

The marvelous collection of exhibits at the Centre, will guide visitors on an educational journey back in time, by "submerging" in the depths of the ancient Neotethys ocean, illustrating the geo-tectonic evolution between the African and Eurasian Plates, the creation of the Troodos oceanic crust and the genesis of Cyprus: the island of Aphrodite.

ΓΕΩΠΑΡΚΟ ΤΡΟΟΔΟΥΣ
TROODOS GEOPARK
ΜΝΗΜΕΙΟ ΠΑΓΚΟΣΜΙΑΣ ΓΕΩΛΟΓΙΚΗΣ ΚΛΗΡΟΝΟΜΙΑΣ
WORLD GEOLOGICAL HERITAGE MONUMENT

unesco Global Geopark

Geoparks

Για περισσότερες πληροφορίες επισκεφθείτε την ιστοσελίδα μας
For more information visit our website
www.troodos-geo.org

Ποδηλατικές διαδρομές
Cycling Routes

ΠΟΔΗΛΑΤΙΚΗ ΔΙΑΔΡΟΜΗ / CYCLING ROUTE	1 (a)	1 (b)	1 (c)	2	3
Αφετηρία / Starting point	Πάνω Πλάτρες (Ψηλό Δέντρο) / Pano Platres (Psilo Dendro) 1200 m	Καρβουνός / Karvounas 1180 m	Προδρομος / Prodromos 1380 m	Πλατεία Τροόδους / Troodos Square 1707 m	Χωριό Άλωνα / Alona Village 1200 m
Τέρμα / Finishing point	Καρβουνός / Karvounas 1180 m	Πρόδρομος / Prodromos 1380 m	Πάνω Πλάτρες (Ψηλό Δέντρο) / Pano Platres (Psilo Dendro) 1200 m	Σταυρός της Ψώκας / Stavros tis Psokas 900m	Πλατεία Τροόδους / Troodos Square 1707 m
Απόσταση / Distance	16.2 km	22.7 km	18.2 km	55 km	28.3 km
Βαθμός Δυσκολίας / Degree of difficulty	Χαμηλός / Low	Μέτριος / Medium	Χαμηλός / Low	Χαμηλός / Low	Μέτριος / Medium
Κατάσταση οδοστρώματος / Road surface condition	Καλής κατάστασης ασφαλτοστρωμένος δρόμος και κωμόπυκνες δασικές διαδρομές / Good condition tarmac road and forest dirt tracks	Καλής κατάστασης ασφαλτοστρωμένος δρόμος και κωμόπυκνες δασικές διαδρομές / Good condition tarmac road and forest dirt tracks	Καλής κατάστασης ασφαλτοστρωμένος δρόμος και κωμόπυκνες δασικές διαδρομές με κατά τόπους κοιτερές πέτρες / Good condition tarmac road and forest dirt tracks with sharp stones on parts of the route	Καλής κατάστασης ασφαλτοστρωμένος δρόμος / Good condition tarmac road	Καλής κατάστασης ασφαλτοστρωμένος δρόμος / Good condition tarmac road

Μονοπάτια της Φύσης
Nature Trails

ΑΡΙΘΜΟΣ / NO OF TRAIL	ΜΟΝΟΠΑΤΙ ΤΗΣ ΦΥΣΗΣ / NATURE TRAIL	ΜΗΚΟΣ / LENGTH (KM)	ΧΡΟΝΟΣ / DURATION (DPH / HOUR)	ΒΑΘΜΟΣ ΔΥΣΚΟΛΙΑΣ / DEGREE OF DIFFICULTY
E4	Ευρωπαϊκό / European Trail (main part)	118		
G1	Γεωδιαδρομή Αταλάντη / Atalanti Geotrail (Circular)/Olympos Mt	14	4-5	2
G2	Γεωδιαδρομή Άρτεμις / Artemis Geotrail (Circular) / Olympos Mt	7	2.5-3	1
G3	Γεωδιαδρομή Τειειά της Μαδαρής / Teiseia tis Madaris Geotrail (Circular) / Madari Ridge	3	1.5-2	2
N1	Ίλατόμων / Lumberjacks (Circular) / Kampos	5.5	3.5	3
N2	Πανθέα / Panthea (Linear) / Tsakistra	4.7	2.5	3
N3	Καττουθκιά / Kattouthkia (Linear) / Mylikouri	2.5	1-1.5	2
N4	Ξυσταρούδα-Βασιλική Xystarouda-Vasiliki (Linear) / Tsakistra-Gerakies	5.3	2	2
N5	Εξερεύνησης / Discovery (Circular)/ Kalopanagiotis-Mylikouri	12	6	3
N6	Αριάδνη / Ariadni (Circular) / Gerakies	3.3	1-1.5	3
N7	Του Βουνού / The Mountain (Circular)/ Kalopanagiotis-Mylikouri	8.5	4	2
N8	Του Νερού / The River (Circular)/Kalopanagiotis-Oikos	3.9	1.5	1
N9	Της Θέας / The Viewpoint (Circular) / Kalopanagiotis-Oikos	3.9/4.8	2/3	2
N10	Των Αμπελιών / The Vineyard (Circular) / Kalopanagiotis-Oikos	6.2/14.1	3.5/6.5	2
N11	Λουτρά του Ρήγαινας/ και το Χλιό Νερό Loutra tis Rigenas and low thermal water (Circular) / Moutoullas	1.5	1	1
N12	Εκκλησίες / Churches (Circular) / Pedoulas	4.5	1.5	2
N13	Πάινγουντ / Pinewood (Linear) / Pedoulas	0.8	0.5	1
N14	Πρόδρομος-Ζουμί / Prodromos-Zoumi (Linear)	3	1-1.5	2
N15	Φράγματος Πρόδρομου-Σταυρούλκα Prodromos Dam-Stavroulia (Linear)	4.5/5.5	1.5/2	3
N16	Πρόδρομος-Λεμήθου / Prodromos-Lemithou (Linear)	2	1-1.5	3
N17	Λεμήθου-Άγιος Γεώργιος / Lemithou-Agios Georgios (Linear)	2	1	2
N18	Λιβάδι-Άγιος Βασίλειος Livadi-Agios Vasilios (Linear) / Kaminaria	1.5	45 min	1
N19	Τρεις Ελιές / Treis Elies (Linear) / Kaminaria-Treis Elies	2.5	1	1
N20	Ενετικά Γεφύρια / Venetian Bridges (Linear) / Kaminaria-Vretsia	17	6	3
N21	Τροοδίτισσα-Φοινί / Troodilissa-Foini (Linear)	4.3	1.5-2	1
N22	Καστρόβουνος / Kastrovounos (Linear) / Kato Platres	0.8	0.5	2
N23	Άρσος / Arsos (Linear)	2	45 min	1
N24	Βάσα Κοιλανίου / Vasa Koilaniou (Linear)	3.9	1-1.5	2
N25	Κοιλάνι / Koilani (Circular)	4	1.5-2	2
N26	Ζάλακας / Zalakas (Circular) / Trimiklini	8.7	2-3	2
N27	Δάφνη-Μαζδκαμπος / Dafni-Mazdkampos (Linear) / Moniatis	3.5	2	3
N28	Καταρράκτης Μιλλομέρη Millomeri Waterfall (Linear) / Pano Platres	1.2	0.5	3
N29	Ψηλό Δεντρό-Πουλάρης Psilo Dendro-Poularis (Circular) / Pano Platres	9	3-4	3
N30	Καταρράκτης Καλιάνινα / Kaliánina Waterfall (Linear) / Pano Platres	3	1.5	3
N31	Περσεφόνη / Persefoni (Linear) / Pano Platres	3	1	1
N32	Λούματα των Αετών / Loumata ton Aeton (Linear) / Amiantos	2.5	1	2
N33	Χρυσόβρυση / Chrysovrysi (Linear) / Amiantos	1.5	1	2
N34	Κανιούρες-Άγιος Νικόλαος της Στέγης Kanroures-Agios Nikolaos Stegis (Linear) / Kakopetria	9	3	3
N35	α) Κάμπος του Λιβαδιού-Kampos tou Livadiou (Circular) β) Λιβάδι- Livadi (Circular) (part suitable for wheelchairs (Linear))	3/1.5	1.5/0.5	1/1
N36	Μνήματα των Πισκόπων / Mnimata ton Piskopon (Linear) / Kakopetria	8	3	3
N37	Βατερή / Vater (Circular) / Kakopetria	1	0.5	1
N38	Αγγέλγελος-Μύλος της Ροδούς Archangelos-Mylos tis Rodouris (Linear) / Galata	1	15-20 min	1
N39	Λείψου-Άγιος Θεόδωρος Asimou-Agios Theodoros (Linear) / Agios Theodoros-Nikitari	5.6	1.5-2	2
N40	Άγιος Γεώργιος Καικάλλου / Agios Georgios Kaikallou (Circular)	4.5	1.5	2-3
N41	Στιπτή Πέτρα / Stiti Petra (Linear) / Xyliatos	2	1	2
N42	Φράγμα Ξυλιάτου / Xyliatou Dam (Linear) / Xyliatos	3.8	1-1.5	2
N43	Αγία Ειρήνη-Λημέρια ΕΟΚΑ Agia Eirini-Limeria EOKA (Linear) / Agia Eirini	5	2.5	3
N44	Κούρδαλι-Λημέρια ΕΟΚΑ Kourdali-Limeria EOKA (Linear) /Kourdali	3.6	1.5	2
N45	Σπήλια-Μούτη της Χώρας/Spilia-Mouti tis Xoras (Circular) / Spilia	1.3	0.5	1
N46	Σελλάδι του Καραμανλή-Καννάβια Sellati tou Karamanli-Kannavia (Linear) / Kannavia	3	1.5	3
N47	Μαδαρή / Madari (Circular)/ Madari Ridge	13	5.5	1-3
N48	Κάφουρου-Δίμμα / Kafourou-Dimma (Circular) / Kyperounta	0.5	20 min	3
N49	Μονή-Φλάγρα / Moni-Filagra (Linear)/ Pelendri	3	1	2
N50	Δύμες-Πελένδρι / Dymes-Pelendri (Linear)	4.5	1.5	1
N51	Το Ρόδιο / To Rodio (Circular) / Agridia	5	3-4	2
N52	Διόσμηδες- Γερασά / Diosmides-Gerakia (Linear) / Potamitissa	1.9	1	2
N53	Αγρός-Κάτω Μύλος / Agros-Kato Mylos (Circular)	6	2	2
N54	Ποταμίτισσα / Potamitika (Circular) / Agros	4.5	1-1.5	2
N55	Άις Γιώργης / Ais Giorkis (Circular) / Agios Ioannis Pitsilias	3.1	2	1
N56	Τ' Αλώνια / Ta Alonia (Circular) / Agios Theodoros	3.5	3	3
N57	Πέτρος Βενέζης / Petros Vanezis (Circular) / Alona	1.5	0.5	3
N58	Αγρός-Μαδαρή / Agros-Madari (Linear) / Agros	7-8	3-3.5	3
N59	Λαγουδέρα-Αγρός / Lagoudera-Agros (Linear) / Agros	6	2.5	3
N60	Φουντουκιδόασος / Hazelnut Forest (Linear) / Polystypos	1.3	0.5	2
N61	Σταυρός του Αγιασμάτι-Παναγιά του Αρακά Stavros tou Agiasmati - Panagia tou Araka (Linear) / Lagoudera	7	3	3
N62	Άγιος Επιφάνιος / Agios Epifanios (Circular)	5/2.5	2/1	2/2
N63	Παλαιοχώρι-Άππης/ Palaichori-Appis (Linear) / Palaichori Morfou	6.5	2.5	2
N64	Κάτω Βρύση / Kato Vrysi (Linear) / Askas	1	0.5	2
N65	Πάνω Αμπέλια / Pano Ambelia (Circular) / Askas	1.3	0.5-1	3
N66	Παπούτσα / Papoutsa (Linear) / Palaichori Oreinis	6.1	2	2
N67	Παπούτσα-Λετοφυλιά Papoutsa-Aetofolia (Linear) / Agios Konstantinos	6.5	1.5-2	2
N68	Λιόδονα / Aiódonia (Circular) / Kampi Farmaka	1.8	0.5	1
N69	Γυριλλίθκα / Gyrillithkia (Circular) / Odou	6.4	1.5	2
N70	Παλιά Βρύση-Καταρράκτης / Palia Vrysi-Waterfall (Linear) / Gourri	1.4	0.5	2
N71	Πικρόβρυση της Μερίκας Pikrovrysi tis Merikas (Linear) / Kalo Chorio Oreinis	4.7	1.5	1-2
N72	Λιθαρά / Lithara (Linear) / Kiou	1.4	1.5	2
N73	Φικάρδου-Αρχοντίδης / Fikardou-Archontides (Linear)	5	1.5	2
N74	Λαζανιάς-Φικάρδου / Lazanias-Fikardou (Linear)	2	45 min	2
N75	Μαχαιρά-Λαζανιάς / Machairas-Lazanias (Linear)	3	1	3
N76	Μαχαιρά-Πολιτικό / Machairas-Politiko (Linear)	5.5	2	1-2
N77	Κιόνια-Όρυς / Kiona-Oris (Linear) / Lazanias	3.5	1.5	2
N78	Δυο Μούτες-Πανιλιάδες Dyo Moutes-Paviades (Circular) / Lazanias	3.2	1-1.5	2
N79	Παναγία της Αγάπης / Panagia tis Agapis (Circular) / Vavla	10.5	3-4	2
N80	Εκκλησίες Γαλάτας / Galata Village Churches (Linear) / Galata	2.8	2	2
N81	Κακοπετριά / Kakopetria (Linear)	3	2	2

ΕΠΕΞΗΓΗΣΗ - EXPLANATION
Βαθμός Δυσκολίας: κλίμακα από 1 (ευκολότερη) έως 3 (πιο δύσκολη)
Degree of difficulty: scale from 1 (easiest) to 3 (hardest)

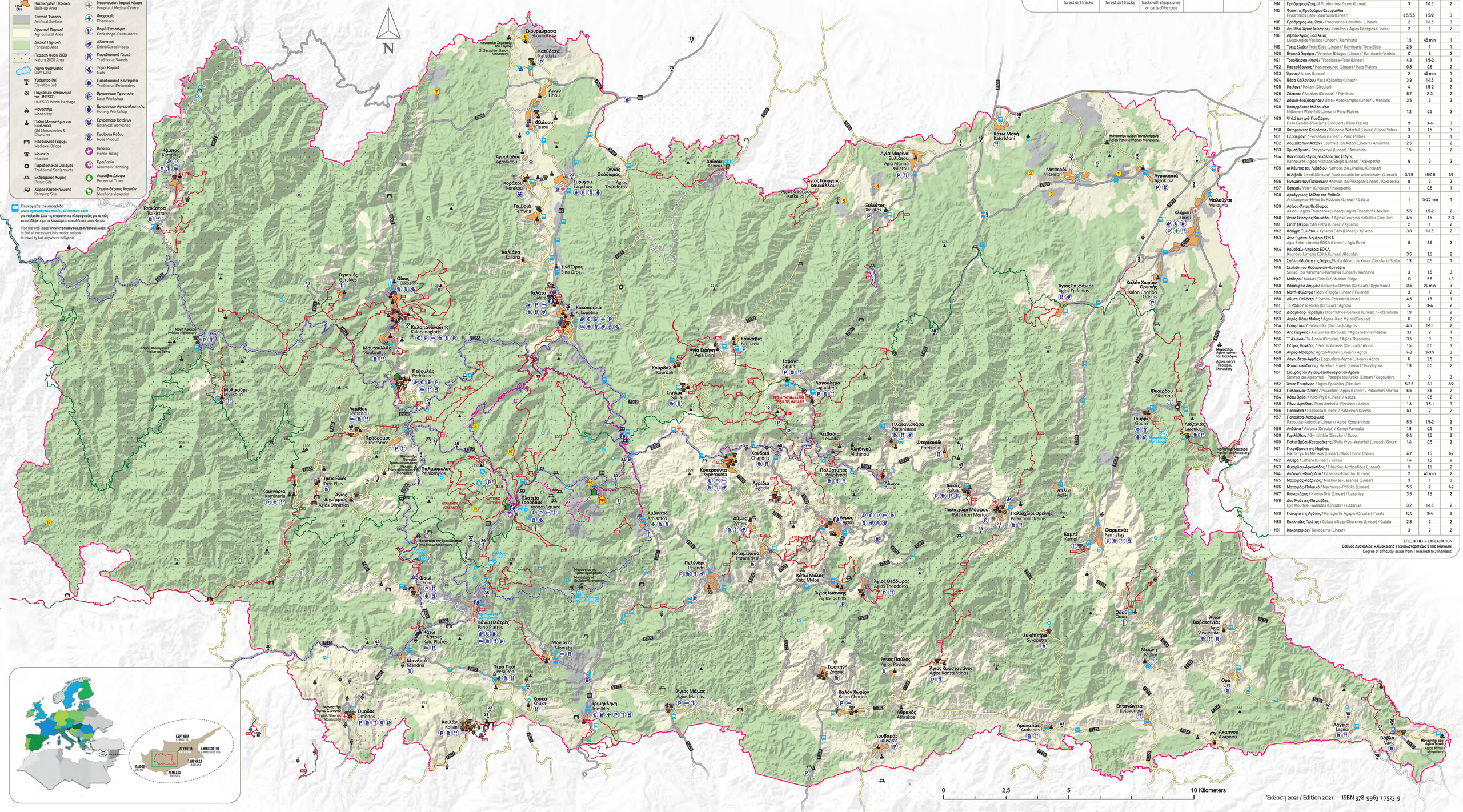
N
Σκουριώτισσα Skouriotissa
Μοναστήρι Σταυρού του Αγρού Si Seranphim Sarov Monastery
Κατούδαττα Katydata
Λινού Linou
Φλάσου Flasou
Κάμπος Kampos
Αγρολάδου Agrioladou
Κοράκου Korakou
Τσιαντάτρα Tsakistra
Τεμβριά Temvria
Καλιάνα Kaliana
Σινά Όρος Sina Oros
Γεράκιες Gerakies
Οίκος Oikos
Γαλάτα Galata
Κακοπετριά Kakopetria
Μουτουλλάς Moutoullas
Πεδουλάς Pedoulas
Μιλικούρι Mylikouri
Λεμήθου Lemithou
Πρόδρομος Prodromos
Παλαιόμυλος Palaiomylos
Τρεις Ελιές Treis Elies
Καμινάρια Kaminaria
Άγιος Δημήτριος Agios Dimitrios
Πλατεία Τροόδους Troodos Square
Φοινί Foini
Πάνω Πλάτρες Pano Platres
Κάτω Πλάτρες Kato Platres
Μανδριά Mandria
Πέρα Πεδί Pera Pedi
Μονιάτης Moniatis
Κουκά Kouka
Τριμηκλίνη Trimikilini
Κοιλάνι Koilani
Άγιος Θεόδωρος Agios Theodoros
Ευρύχου Evrychou
Ασίνου Asinou
Αγία Μαρίνα Ξυλιάτου Agia Marina Xyliatou
Κάτω Μονή Kato Moni
Μοναστήρι Αγίου Παντελεήμονα Agios Panteleimonas Monastery
Μιτσερόν Mitseron
Αγροκηπιά Agrokipia
Μαλούντα Malounta
Κλήρου Klirou
Αγία Ειρήνη Agia Eirini
Κάννάβια Kannavia
Κούρδαλι Kourdali
Σπήλια Spilia
Σαράντι Sarantis
Λαγούδερα Lagoudera
Λεβάδια Leivadia
Κανδρά Chandria
Κυπερούντα Kyperounta
Αγρίδια Agridia
Δύμες Dymes
Πελένδρι Pelendri
Ποταμίτισσα Potamitissa
Κάτω Μύλος Kato Mylos
Άγιος Ιωάννης Agios Ioannis
Άγιος Θεόδωρος Agios Theodoros
Άγιος Γεώργιος Καικάλλου Agios Georgios Kaikallou
Ξυλιάτος Xyliatos
Φικάρδου Fikardou
Γούρρι Gourri
Λαζανιάς Lazanias
Μοναστήρι Μαχαιρά Machairas Monastery
Μοναστήρι Αγίου Ιωάννη του Θεολόγου Agiou Ioannou Theologou Monastery
Άγιος Επιφάνιος Agios Epifanios
Καλόν Χωρίον Ορεινής Kalon Chorion Oreinis
Παλαιχώρι Ορεινής Palaichori Oreinis
Πλατανιστάσα Platanistasa
Φτερικούδι Fterikoudi
Αλώνα Alona
Ασκάς Askas
Παλαιχώρι Μόρφου Palaichori Morfou
Απσλίκι Apsiki
Φαρμακάς Farmakas
Καμπί Kampi
Σύκοπετρα Sykopetra
Μελίνη Melini
Όρά Ora
Ακάπνου Akapnou
Λάγεια Lageia
Βάβλα Vavla
Μοναστήρι Αγίου Μηνά Agios Minas Monastery
Μοναστήρι Τριμιθιάς Trimithias Monastery
Μοναστήρι Τιμίου Σταυρού Timios Stavros Monastery
Μοναστήρι Αγίου Ιωάννη του Βαπτιστή Agiou Ioannou Monastery
Μοναστήρι Αγίου Νικολάου Agiou Nikolaou Monastery
Μοναστήρι Αγίου Νικολάου Agiou Nikolaou Monastery
Μοναστήρι Αγίου Ιωάννη Agiou Ioann

Μνημεία Παγκόσμιας Κληρονομιάς της UNESCO
UNESCO World Heritage Sites

Μία μοναδική βυζαντινή κληρονομιά βρίσκεται διάσπαρτη μέσα στα όρια του Παγκόσμιου Γεωπάρκου Τροόδους της UNESCO, η οποία αναδεικνύεται μέσα από ένα σημαντικό αριθμό τοιχογραφημένων εκκλησιών και μοναστηριών της Βυζαντινής Περιόδου.

Δέκα (10) από τις εκκλησίες της περιοχής, που χρονολογούνται από τον 11ο έως τον 16ο αιώνα, περιλαμβάνονται στον Κατάλογο Παγκόσμιας Κληρονομιάς της UNESCO για τη μοναδική αρχιτεκτονική τους και τον πλούτο των τοιχογραφιών τους, που διασώζεται σε πολύ καλή κατάσταση. Μπορείτε να περπατήσετε μέσα από τις περιοχές της Πιτσιλιάς, της Σολέας και της Μαραθάσας, για να θαυμάσετε τις εντυπωσιακές βυζαντινές εκκλησίες με τις έξλιπες επιπλανές στέγες και τις τσπεπές, έξλιπες πόρτες, που ανοίγουν για να σας οδηγήσουν σε μια σειρά από παλαιές εικόνες και τοιχογραφίες, που απεικονίζουν Αγίους, Αποστόλους και σκηνές από τα Ευαγγέλια.

A unique Byzantine heritage is scattered within the Troodos UNESCO Global Geopark area, which is highlighted through numerous painted churches and monasteries from the Byzantine Era.

Ten (10) of these churches dating from the 11th to the 16th century, are included in the UNESCO World Heritage List for their unique architecture and wealth of frescoes that are perfectly preserved. Visitors can wander through the areas of Pitsilia, Solea and Marathasa to discover them and admire their impressive steep-pitched timber roofs and humble wooden doors that open up into an array of old Icons and frescoes depicting Saints, Apostles and scenes from the Gospels.

Εκδρομικοί και Κατασκηνωτικοί Χώροι
Picnic and Camping Sites

Στην περιοχή του Γεωπάρκου Τροόδους υπάρχουν είκοσι (20) εκδρομικοί χώροι που μπορούν να φιλοξενήσουν πέραν των δύο χιλιάδων επισκεπτών καθώς και τέσσερις κατασκηνωτικοί χώροι, όπως φαίνονται στους πίνακες. Διαθέτουν όλες τις βασικές διευκολύνσεις, όπως κάβρος στάθμευσης, πόσιμο νερό, τραπέζια, κάβρος για ψήσιμο, αποχωρητήρια, παιδικές χαρές κ.ά. και αποτελούν σήμερα ιδανικούς χώρους για φαγητό, ξεκούραση και αναψυχή.

Within the Troodos Geopark area are located twenty (20) picnic sites that can accommodate more than twelve thousand visitors and four camping sites as indicated in the tables. Both have all the basic facilities, such as parking areas, drinking water, tables, barbecue areas, toilets, playgrounds etc. and today they are ideal places for dining, resting and recreation.

ΕΚΔΡΟΜΙΚΟΙ ΧΩΡΟΙ
PICNIC SITES

ΑΡΙΘΜΟΣ NUMBER	ΟΝΟΜΑΣΙΑ NAME	ΥΨΟΜΕΤΡΟ ELEVATION	ΘΕΣΗ LOCATION	ΧΩΡΗΤΙΚΟΤΗΤΑ (άτομα) CAPACITY (visitors)
ΕΠΑΡΧΙΑ ΠΑΦΟΥ | PAFOS DISTRICT				
1	Σταυρός της Ψώκας Stavros tis Psokas ♿	900	Δίπλα από δασικό σταθμό Next to the forest station	600
ΕΠΑΡΧΙΑ ΛΕΥΚΩΣΙΑΣ | LEFKOSIA DISTRICT				
2	Καλονόμματη Kalonomati ♿	500	8 km από Κάμπο προς Ποταμό Κάμπου κατά μήκος παλαιού δρόμου 8 km from Kampos to Potamos Kampou along the old road	200
3	Ξυσταρούδα Xystarouda ♿	900	9 km από Πεδούλα προς την Μονή Κύκκου 9 km from Pedoula to Kykkos monastery	250
4	Ξεραγράκα, Ορκάντας Xeragraka, Orkantas ♿	600	25 km από Αστρομερίτη προς Καλοπαναγιώτη 25 km from Astromeritis to Kalopanagiotis	650
5	Μάραθος Marathos	1300	6 km από Πρόδρομο 6 km from Prodromos	300
6	Πλατάνια Platania ♿	1100	6 km από Κακοπετριά προς Καρβουνό, δίπλα από δασικό σταθμό Πλατανιών 6 km from Kakopetria to Karvouna, next to the forest station	2900
7	Γεφύρι της Παναγιάς Gefyri tis Panagias ♿	500	6 km από Μιτσερό προς Πλατανιστάσα απέναντι από δασικό σταθμό 6 km from Mitsero to Platanistasa, across forest station	100
8	Φράκτης του Ξυλιάτου Xyliatos Dam ♿	600	2,7 km από ξυλιάτο προς Λαγουδερά κάτω από υδατοφράκτη 2,7 km from Xyliatou to Lagoudera below the dam	750
9	Καπουρά Kapoura ♿	600	9 km από Βυζάκιά προς Κοννέβια δίπλα από δασικό σταθμό 9 km from Vyzakia to Kannavia, next to forest station	200
10	Ασίνου Asinou * ♿	440	2 km από Νικητάρι προς Παναγιά της Ασίνου 2 km from Nikitari to Panagia tis Asinou church	150
ΕΠΑΡΧΙΑ ΛΕΜΕΣΟΥ | LEMESOS DISTRICT				
11	Φράκτης Προδρόμου Prodromos Reservoir ♿	1600	5 km από Πλατρές Τροόδους προς Πρόδρομο, δίπλα από υδατοφράκτη 5 km from Troodos Square to Prodromos, next to reservoir	250
12	Καμπί του Καλογήρου Kampi Kalogyrou ♿	1300	4 km από Μονή Τροοδίτισσας προς Πρόδρομο 4 km from Trooditissa monastery to Prodromos	700
13	Ξερακόλαμπος Xerokolymbos ♿	1300	6 km από Πλατρές προς Μονή Τροοδίτισσας 6 km from Platres to Trooditissa monastery	700
14	Κάμπος του Λιβαδιού Kampos tou Livadiou	1650	8 km από Καρβουνό προς Πλ.Τροόδους 8 km from Karvouna to Troodos Square	400
15	Αρμαρολίβδο Armyrolivado	1600	7,5 km από Καρβουνό προς Πλ.Τροόδους 7.5 km from Karvouna to Troodos Square	2000
16	Λιβάδι του Πασά Livadi tou Pasha ♿	1600	7,7 km από Καρβουνό προς Πλατειά Τρόοδους 7.7 km from Karvouna to Troodos Square	1600
17	Αρκολακαυνιά Arkolahania ♿	900	7 km από Σαϊτά προς Μοναστήρι Μέσα Ποταμού 7 km from Saïta to Mesa Potamou monastery	700
18	Αγρίδια Agridia	1120	Κάτω από παρεκκλήσι Προφήτη Ηλία Below Profitis Ilias chapel	400
19	Δύμες Dymes	1000	Κάτω από εκκλησία Τιμίου Προδρόμου Below Timiou Prodromou church	300
20	Κυπερούντα Kyperounta	1220	Σε μικρή απόσταση από το κέντρο της Κυπερούντας Small distance from Kyperounta center	250

♿ Διαθέτει διευκολύνσεις για άτομα με κινητικά προβλήματα - Sites with facilities for wheelchair users

* Απαγορεύεται το άναμμα φωτιάς - It is forbidden to light a fire

ΠΙΤΣΙΛΙΑ- PITSILIA

1. Τίμιος Σταυρός του Αγιασμάτη, Πλατανιστάσα; Timios Stavros tou Agiasmati (The Holy Cross), Platanistasa; (Tel: +35799677216)
2. Μεταμόρφωσις του Σωτήρος, Παλαχώρι; Metamorfosis tou Sotiros (Transfiguration of the Savior), Palaichori; (Tel: +35799828700 / +35797790830)
3. Τίμιος Σταυρός, Πελένδρι; Timios Stavros (The Holy Cross), Pelendri; (Tel: +35799909393/+35799662286)
4. Παναγία του Αρακα, Λαγουδερά; Panagia tou Araka, Lagoudera; (Tel: +35799557369)

ΣΟΛΕΑ- SOLEA

5. Αγιος Νικόλαος της Στέγης, Κακοπετριά; Agios Nikolaos Tis Stegis, Kakopetria; (Tel: +35799484423)
6. Παναγία Γοδίτου, Γαλάτα; Panagia (The Virgin) Godythou, Galata; (Tel: +35799348735)
7. Παναγία Φορβιώτισσα (Ασίνου), Νικητάρι; Panagia Phorviotissa (Asinou), Nikitari; (Tel: +35799830329)

ΜΑΡΑΘΑΣΑ- MARATHASA

8. Μονή Αγιος Ιωάννης Λαμπαδιστής, Καλοπαναγιώτης Agios Ioannis (St. John) Lampadistis Monastery, Kalopanagiotis; (Tel: +35796426686)
9. Παναγία του Μουτουλλά; Panagia (The Virgin) tou Moutoulla; (Tel: +35797733480)
10. Αρχάγγελος Μιχαήλ, Πεδουλάς; Archangelos Michael, Pedoulas; (Tel: +35799459946 /+35799577816)

Μοναστήρια
Monasteries

Το Τρόοδος φιλοξενεί μερικά από τα παλαιότερα και πιο σημαντικά μοναστήρια του νησιού, όπως του Μαχαιρά, του Κύκκου, της Τροοδίτισσας, του Ομόδους, του Μέσα Ποταμού και της Αγροκηπιάς.

Το μοναστήρι του Τιμίου Σταυρού στο Όμοδος χτίστηκε πριν από την άφιξη της Αγίας Ελένης στην Κύπρο το 327 μ.Χ., η οποία άφησε στο Μοναστήρι ένα κομμάτι από το Αγιο Σχοινί και το Τίμιο Ξύλο.

Η Μονή του Κύκκου χτίστηκε στα τέλη του 11ου με αρχές του 12ου αιώνα, είναι αφιερωμένη στην Παναγία και διαθέτει μια από τις τρεις εικόνες που αποδίδονται στον Απόστολο Λουκά.

Η Μονή Μαχαιρά χτίστηκε τον 12ο αιώνα, είναι αφιερωμένη στην Παναγία και φιλοξενεί τη θαυματουργή εικόνα της Παναγίας της Μαχαιριώτισσας, που λέγεται ότι έχει ζωογραφιστεί από τον Απόστολο Λουκά.

Η Ιερά Μονή στον Μέσα Ποταμό χρονολογείται από τον 12ο αιώνα και είναι αφιερωμένη στον Τίμιο Πρόδρομο.

Η Μονή της Τροοδίτισσας χτίστηκε το 1731 και διαθέτει μια πολύτιμη ασημένια επιχρυσωμένη εικόνα της Παναγίας από τη Μικρά Ασία. Οι προσευχές στην ιερή εικόνα της Παναγίας δίνουν ελπίδα σε πολλά ζευγάρια που επιθυμούν να αποκτήσουν παιδιά.

Στην Αγροκηπιά, βρίσκεται η εκκλησία της Μονής Αγίου Παντελεήμονος της Λέχρεζε με ενδιαφέρουσες εικόνες και ξυλόγλυπτο τέμπλο, χαρακτηριστικά της εκκλησιαστικής τέχνης επί Οθωμανοκρατίας.

Ανακαλύψτε τις εκκλησίες, τα ξυλόλιχα και τα μοναστήρια του νησιού και μέσα από ένα ταξίδι πίστης, ιστορίας και πολιτισμού η καρδιά σας θα πλημμυρίσει με φώτιση, ηρεμία και ομορφιάς.

Troodos hosts some of the oldest and most significant monasteries of the island, as in Machaira, Kykkos, Trooditissa, Omodos, Mesa Potamos and Agrokipia.

The monastery of Timios Stavros (Holy Cross) at the village of Omodos was founded before St. Helen's arrival in Cyprus in 327 AD, while after her visit she donated a piece of the Holy Rope and the Holy Cross to the Monastery.

The Kykkos Monastery was founded sometime between the end of the 11th and the beginning of the 12th century. It is dedicated to Virgin Mary and possesses one of three famous icons attributed to Apostolos Loukas the Evangelist. (Tel: +35722942435)

The Machairas Monastery which was founded in the 12th century, is dedicated to Virgin Mary and hosts the miraculous icon of Panagia Machairiotissa that is believed to have been hagiographed by Apostolos Loukas. (Tel: +35722359334)

The Mesa Potamos Monastery, dates back to the 12th century and is dedicated to the Timios Prodromos (St. John the Baptist). (Tel: +35725820520)

The Trooditissa Monastery was built in 1731 and hosts the silver gilded precious icon of Panagia (Holy Mary) from Asia Minor. Prayers to the holy icon of Panagia give hope to many couples wishing to have children. (Tel: +35725421663)

In Agrokipia lies the church of the Monastery of Agios Panteleimonos of Acheras with interesting icons and a wood carved Iconostasis, characteristic of the ecclesiastical art under Ottomans rule. (Tel: +35722623345)

Discover the churches, chapels and monasteries of the area and through a journey of faith, history and culture your heart will fill with enlightenment, serenity and devotion. Find more information in **www.visitcyprus.com.**

Πανίδα
Fauna

Το Γεωπάρκο Τροόδους διαθέτει μία πλούσια και ποικίλη πανίδα. Στην περιοχή έχουν καταγραφεί 16 από τα 30 είδη θηλαστικών της Κύπρου, με πιο σημαντικά είδη τα Κυπριακό Αγριό (*Ovis orientalis ophion*), το ενδημικό είδος ποντικού (*Mus cypriacus*), το λαγό (*Lepus europaeus*), την αλεπού (*Vulpes vulpes indutus*), καθώς και διάφορα προστατευόμενα είδη νυκτερίδας (*Rousettus aegyptiacus, Myotis natterer*).

Σημαντική είναι και η ορνιθολογική αξία της περιοχής, όπου έχουν καταγραφεί πάνω από 100 από τα 365 είδη ποιλιών του νησιού. Από τα πιο σημαντικά είδη είναι τα απειλούμενα σε Ευρωπαϊκό επίπεδο, Περδικοειδάχνο (*Aquila fasciata*) και Γύπας ο πυρέκρυος (*Gyps fulvus*) καθώς και αρκετά άλλα είδη αρπακτικών, όπως το Δυπλοσάόνο (*Accipiter gentilis*), η Λεοογκρούκνο (*Buteo rufinus*) κ.ά., Άλλα χαρακτηριστικά είδη του Τροόδους είναι τα ενδημικά είδη Σκαλωφώτια (*Oenanthe cypriaca*), Τρυποφάσης (*Sylvia melanothorax*), το ενδημικό υποείδος Δεντροβάτης (*Certhia brachydactyla dorotheae*) καθώς και ο Σταυραμύτης (*Loxia curvirostra*), ο Τριαγλοδύτης (*Troglodytes troglodytes*), το Λιβόσι (*Luscinia megarynchos*) και η Κλόσκαρος (*Corvus corax*) που κινδυνεύει με αφανισμό. Από τα ερπετά και αμφίβια σημαντική θέση κατέχει το ενδημικό είδος του Κυπριακού φιδιού (*Hierophis cypriensis*), το απειλούμενο νερόφιδο (*Natrix natrix cypriaca*), το ενδημικό υποείδος σαύρας (*Lacerta laevis troodica*), ο βαλτάβιος βάτραχος (*Rana ridibunda*) και ο ιριδίζων βάτραχος (*Bufo viridis*).

Τέλος από τα 107 έντομα που έχουν καταγραφεί εξέχουσα θέση κατέχουν οι πεταλούδες, όπου 8 από τα 9 ενδημικά είδη της Κύπρου εμφανίζονται εντός της περιοχής του γεωπάρκου (*Pandoriana Pandora, Aporia crataegi, Libythea celtis, Glaucopsyche paphos, Quercusia quercus*), καθώς και το είδος *Callimorpha quadripunctaria*, γνωστή και ως πεταλούδα της Ρόδου και το ασιατικής προστατευόμενο είδος ενδημικού κολεόπτερου (*Pramomacrus cypriacus*).

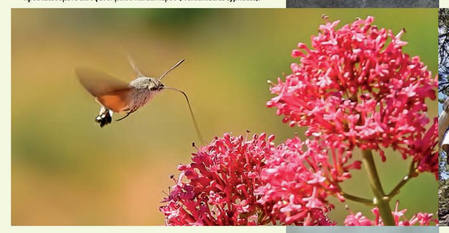

The Troodos Geopark has a rich and diverse fauna. Within the area 16 out of 30 endemic mammal species of Cyprus have been recorded with the most important the Cyprus mouffion (*Ovis orientalis ophion*), the endemic mouse (*Mus cypriacus*), the hare (*Lepus europaeus*), the fox (*Vulpes vulpes indutus*) as well as many protected bat species (*Rousettus aegyptiacus, Myotis natterer*).

Very important is the ornithological value of the area, where 100 out of 365 birds of the island have been recorded. Among the most important are the threatened at European level Bonelli's eagle (*Aquila fasciata*), Griffon Vulture (*Gyps fulvus*) and many other predators like the Goshawk (*Accipiter gentilis*) and Long-legged buzzard (*Buteo rufinus*) etc. Other characteristic bird species of Troodos are the Cyprus wheatear (*Oenanthe cypriaca*), the Cyprus warbler (*Sylvia melanothorax*), the Cyprus coal tit (*Parus ater cypriotes*), the endemic tree-creeper subspecies (*Certhia brachydactyla dorotheae*), as well as the crossbill (*Loxia curvirostra*), the Wren (*Troglodytes troglodytes*), the nightingale (*Luscinia megarynchos*), and the common raven (*Corvus corax*) which is threatened with extinction in Cyprus.

Of the reptiles and amphibians, the most important are the Cyprus whip snake (*Hierophis cypriensis*), the threatened Grass snake (*Natrix natrix cypriaca*), the endemic Troodos lizard (*Lacerta laevis troodica*), the Marsh frog (*Rana ridibunda*) and the Green toad (*Bufo viridis*).

Finally, from 107 insects that have been recorded the most interesting are perhaps the butterflies, where 8 out of 9 endemic species of Cyprus are observed within the Geopark area (*Pandoriana Pandora, Aporia crataegi, Libythea celtis, Glaucopsyche paphos, Quercusia quercus*) as well as the species *Callimorpha quadripunctaria*, known in Cyprus as the Rode's butterfly and the protected endemic beetle (*Promomacrus cypriacus*).

Μονοπάτια της Φύσης
Nature Trails

Το Γεωπάρκο Τροόδους διαθέτει ένα σημαντικό αριθμό περιπατητικών διαδρομών, οι οποίες είναι εύκολα προσβάσιμες. Η κάθε μία είναι μοναδική και προκαλεί τις αισθήσεις των περιπατητών προσφέροντας στους επισκέπτες την ευκαιρία να ταξιδέψουν μέσα από τα φυσικά περιβάλλον της περιοχής, για να ανακαλύψουν ένα θησαυρό ποικίλης χλωρίδας και πανίδας, άμορφα τοπία, απομεινάρια της μεταλλευτικής κληρονομιάς, βυζαντινά ξωκλήσια και μοναστήρια, μεσαιωνικά γεφύρια, καταρράκτες, φαράγγια, νερόμυλους και γραφικά χωριά.

Τα μονοπάτια της φύσης δεν έχουν όλα τον ίδιο βαθμό δυσκολίας και χωρίζονται σε τρεις κατηγορίες δυσκολίας:

- **ΚΑΤΗΓΟΡΙΑ 1: Εύκολη διαδρομή, με απαλή κλίση. Κατάλληλο για όλες τις ηλικίες και επίπεδα φυσικής κατάστασης.**
- **ΚΑΤΗΓΟΡΙΑ 2: Μέσος βαθμός δυσκολίας, κατάλληλο για ενήλικες με ικανοποιητικά επίπεδα φυσικής κατάστασης. Σφαγκές αλλαγές στην κλίση (ανηφόρα ή / και κατηφόρα) και / ή πορείες σε στενά ή τραχύ έδαφος.**
- **ΚΑΤΗΓΟΡΙΑ 3: Υψηλός βαθμός δυσκολίας. Διαδρομή με σιφνίδιες μεταβολές στην κλίση (ανηφόρα ή / και κατηφόρα) και επιφάνειες τραχιά ή / και ολισθηρή ή / και στενή ή / και απότομη. Κατάλληλο για ενήλικες με πολύ καλή έως εξαιρετική φυσική κατάσταση. Ακατάλληλο για μικρά παιδιά.**

Troodos Geopark encapsulates a significant number of hiking trails, which are easily accessible. Each one is unique and evokes the hiker's senses, offering to visitors the opportunity for a journey through its nature to discover a treasure of varied flora and fauna, impressive landscapes, remnants of the island's mining heritage, byzantine chapels and monasteries, venetian bridges, waterfalls, gorges, watermills and picturesque villages.

All nature trails are divided into three categories of difficulty:

- **CATEGORY 1: Easy trail, with gentle slope gradient. Suitable for all ages and fitness levels.**
- **CATEGORY 2: Average degree of difficulty, suitable for adults with fairly good fitness level. Sudden changes in slope gradient (uphill and/or downhill), and/or trails narrow or rough terrain.**
- **CATEGORY 3: High degree of difficulty. Route with difficult terrain such as sharp changes in slope gradient (uphill and/or downhill) with rough and/or slippery, and/or narrow and/or steep terrain. Suitable for adults with very good to excellent fitness level. Unsuitable for young children.**

Διαδρομές του Κρασιού
Wine Routes

Η Κύπρος είναι μία από τις παλαιότερες χώρες παραγωγής κρασιού στον κόσμο, που χρονολογείται από το 4.000 έως το 2.000 π.Χ.. Κατά την αρχαιότατα διαγραναύονταν εορταστικές εκδηλώσεις λατρείας προς τιμήν του Διόνυσου, θεού του κρασιού, καθώς και της Αφροδίτης, θεάς της ομορφιάς και του έρωτα, με τη συμμετοχή πολλών επισκεπτών, οι οποίοι έπινον το «Κύπριον νάμα» - το γλυκό Κυπριακό κρασί (των πρόδρομο της σημερινής κουμανταρίας). Η Κύπρος διεκδικεί τα παλαιότερο όνομα κρασιού στον κόσμο που εξακολουθεί να παράγεται μέχρι σήμερα, την κουμανταρία, η οποία διακηρύχθηκε από τον Ριχάρδο τον Λεοντόκαρδο ως «το κρασί των βασιλιάδων και ο βασιλιάς των κρασιών».

Σήμερα υπάρχουν επτά σηματοδοτημένες διαδρομές του κρασιού στο νησί, τέσσερις από τις οποίες βρίσκονται εν μέρει εντός της περιοχής του Γεωπάρκου Τροόδους. Είτε είστε γνώστης είτε έναρξη απλής εραστής του κρασιού, θα χαρείτε να ανακαλύψετε κατά μήκος των διαδρομών αυτών μικρά μουσεία κρασιού, τα οποία βρίσκονται μέσα σε γραφικά χωριά καθώς και πλήθος γοητευτικών μικρών οινοποιείων, που βρίσκονται διάσπαρτα ανάμεσα στις κοιλάδες με αυτάνθοκες ποικιλίες σταφυλιών με τέλεια τοπία, για ένα μοναδικό ταξίδι γνώσης και γεύσης. Επισκεφθείτε τα δεκαοκτώ (18) μικρά οινοποιεία που λειτουργούν σήμερα στην περιοχή του γεωπάρκου από ένα σύνολο σαράντα ένα (41) στα νησί και γευστολογείστε τα κρασιά τους.

Συνιστάται, πριν από την επίσκεψη, να επικοινωνήσετε τηλεφωνικά για να βεβαιωθείτε, ότι το οινοποιείο είναι ανοιχτό.

Cyprus is one of the oldest wine producing countries in the world, dating back to 4000-2000 B.C. It is widely known that in antiquity many visitors participated in worship festivities that were held in honor of Dionysus, god of wine and Aphrodite, goddess of beauty and love. During the festivities visitors had the opportunity to drink Cyprus' sweet wine, which was called "Kypríon name" (predecessor of commandaria wine). Cyprus claims the world's oldest named wine, still produced to this date under the name of commandaria, which was declared as the "wine of the kings and the king of wines" by King Richard the Lionheart.

Today, seven glorious way marked wine routes have been created, four of which are partly located within the Troodos Geopark area. Whether you're a connoisseur, or just a simple wine lover, you will be fascinated when you discover the small wine museums located in the picturesque villages and a host of charming small enterprise wineries, which are located in between valleys of indigenous grape varieties, with scenic landscapes that welcome visitors for a lifetime journey of knowledge and taste. Visit the eighteen (18) small wineries currently operating in the Geopark area out of a total of forty one (41) on the island and taste their wines.

It is recommended that prior to any visit, interested travelers should contact the wineries in order to inquire whether they are open or not.

Οινοποιείο Κυπερούντας - Kyperounda Winery
(Τ.: +357 25532043 / +357 99613362)

Οινοποιείο Εκφράσεις, Χανδρά - Ekfraseis Winery, Chandria
(Τ.: +357 99400205)

Οινοποιείο Τσιάκκα, Πελένδρι - Tsiakkas Winery, Pelendri
(Τ.: +357 25991080)

Οινοτεχνία Άνς Αμπέλας, Καλόν Χωρίον Ορεινής - Aes Ambelis Winery, Kalon Chorion Oreinis (Τ.: +357 99835663)

Οινοποιείο Αγία Ειρήνη, Φαρμακάς - Santa Irene Winery, Farmakas
(Τ.: +357 22151515)

Συνεργατική Εταιρεία Αμπελουργών, Καλόν Χωρίον - Co-op Commandaria Winery, Kalon Chorion

(Τ.: +357 25542266 /+357 99534060)

Παραδοσιακό Οινοποιείο & Μουσείο Ρεβέκκα, Αγιος Μάμας
Revecca Winery & Museum, Agios Mamas (Τ.: +357 99608333)

Οινοποιείο Κωνσταντίνου, Πέρα Πεζή - Constantinou Winery, Pera Pedi
(Τ.: +357 25433770 / +357 99681341)

Οινοποιείο Αγία Μαύρη, Κοιλάνι - Ayia Mavri Winery, Koilani
(Τ.: +357 25470225 / +357 25370777 / +357 99461649 / +357 99341535)

Οινοποιείο Ερημιώδης, Κοιλάνι - Erimoudes Winery, Koilani
(Τ.: +357 25470669 /+357 99625826)

Οινοποιείο Βλασσίδη, Κοιλάνι - Vlassides Winery, Koilani
(Τ.: +357 97789560)

Οινοποιείο Λαμπουρής, Κάτω Πλάτρες - Lambouri Winery, Kato Platres
(Τ.: +357 25422525 / +357 99440048)

Μ. Αντωνιάδης Οινοποιείο, Μανδρά - Antoniades Winery, Mandria
(Τ.: +357 25384121 / +357 25422638 / +357 99824475)

Οίνου Γη-Κτήμα Βασιλειάδη, Όμοδος - Oenou Yi-Klima Vassiliades, Omodos (Τ.: +357 25446000)

Οινοποιείο Ζήνων, Όμοδος - Zenon Winery, Omodos
(Τ.: +357 25423555 / +357 99492979)

Οινοποιείο Λινός, Όμοδος - Linos Winery, Omodos
(Τ.: +357 25422700 / +357 99726161)

Οινοποιείο Κτήμα Γερόλεμο, Όμοδος - Klima Gerolemo Winery, Omodos
(Τ.: +357 99667903 / +357 99696031 / +357 25422122)

Οινοποιείο Ολυμπος, Όμοδος - Olympus Winery, Omodos
(Τ.: +357 25573391 / +357 25422380)

Μουσεία
Museums

Το Τρόοδος διαθέτει μοναδικά και πολιτιστικά σημαντικά μουσεία, όπως εκκλησιαστικά, λαϊκής τέχνης, αγγειοπλαστικής και κρασιού (παλιό κρασί) καθώς και του Εθνικού Αγώνα 1955-1959, τα οποία συμβάλλουν σημαντικά στη διατήρηση και προβολή της ιστορίας της περιοχής παλαιότερων εποχών.

Αξιοποιήστε την ευκαιρία να επισκεφθείτε αυτά τα μικρά αλλά μοναδικά μουσεία για ένα ταξίδι εμπειρίας Ζωής μέσα από τον τρόπο ζωής και τις παραδόσεις του τοπικού πληθυσμού της περιοχής.

Συνίσταται, πριν από την επίσκεψη, να επικοινωνήσετε τηλεφωνικά για να βεβαιωθείτε, ότι το μουσείο είναι ανοιχτό.

Troodos has unique and culturally significant Ecclesiastical, Folk Art, Pottery and Wine (old wine Press) Museums as well as for National Struggle 1955-1959, which are contributed significantly for the preservation and promotion of the history of the area of bygone eras.

Seize the opportunity to visit these small but unique museums to experience a journey lifetime through the way of life and traditions of the local population of the region.

It is recommended that prior to any visit, interested travelers should contact the museum in order to inquire whether they are open or not.

ΑΡΙΘΜΟΣ NUMBER	ΜΟΥΣΕΙΟ, ΧΩΡΙΟ MUSEUM, VILLAGE	ΤΗΛΕΦΩΝΟ TELEPHONE
1	Δασικής Κληρονομιάς, Κάμπος Τσιάκκαρας Forest Heritage Museum, Kampos Tsiakkaras	+357 22942245
2	Οικία Λαυρεντίου, Καλοπαναγιώτης The House of Lavrentios, Kalopanayiotis	+357 25421020
3	Κυπριακού Σιδηροδρόμου, Ευρώκου Cyprus Railways, Evrychou	+357 22933010
4	Ζωγράφου Φραγκουλίδη, Αγρός Painter Frangoulides, Agros	+357 25521201
5	Πηλοβάζικου (Αγγειοπλαστική), Φοινί Pottery (Pottery), Foini	+357 25421508 +357 99529293
6	Αγροτικό, Φικάρδου Rural, Fikardou	+357 22634731
7	Ελαιοψιάς, Αγρίδια Olive Mill, Agridia	+357 25521336
8	Ελιόμυλος, Κακοπετριά Olive Mill, Kakopetria	+357 22922323
9	Σκαρπάρο, Σπήλιο Shoe Maker, Spilia	+357 99775 839
ΕΚΚΛΗΣΙΑΣΤΙΚΑ ECCLESIASTICAL		
10	Αγρίδια Agridia	+357 25522344
11	Αγρός Agros	+357 25521333
12	Καλοπαναγιώτης Kalopanagiotis	+357 22953460
13	Κοιλάνι (2 μουσεία) Koilani (2 museums)	+357 25471008 +357 99198789 +357 99833626
14	Μονή Κύκκου Kykkos monastery	+357 22942738
15	Κυπερούντα Kyperounta	+357 25532253 +357 99352547
16	Όμοδος Omodos	+357 25422453
17	Παλαιχώρι Palaichori	+357 22843012 +357 99793352 +357 99974230
18	Πεδούλας Pedoulas	+357 22533635
19	Λεμύθου Lemithou	+357 25462651
ΛΑΪΚΗΣ ΤΕΧΝΗΣ FOLK ART		
20	Γαλάτα Galata	+357 22923250
21	Κυπερούντα Kyperounta	+357 25813204 +357 99352547
22	Όμοδος Omodos	+357 25422453
23	Πεδούλας Pedoulas	+357 25943222 +357 25942171
24	Άγρος Arsos	+357 25943223 +357 25942171
ΑΜΠΕΛΟΥΡΓΙΚΟ, ΚΡΑΣΙΟΥ VITICULTURE, WINE		
25	Κοιλάνι Koilani	+357 25471008 +357 99198789
26	Λινός, Κακοπετριά Linos, Kakopetria	+357 22922323
27	Λινός, Όμοδος Linos, Omodos	+357 25422453
ΜΟΥΣΕΙΟ ΤΟΥ ΕΘΝΙΚΟΥ ΑΓΩΝΑ NATIONAL STRUGGLE		
28	Κυπερούντα Kyperounta	+357 25813204
29	Όμοδος Omodos	+357 25422453
30	Παλαιχώρι Palaichori	+357 22843012 +357 99793352

Καταρράκτες Τροόδους
Troodos Waterfalls

ΚΑΤΑΡΡΑΚΤΗΣ WATERFALL	ΚΑΛΗΔΩΝΙΑ KALIDONIA	ΜΙΛΛΟΜΕΡΗ MILLOMERI	ΧΑΝΤΑΡΑ CHANTARA	ΜΕΣΑ ΠΟΤΑΜΟΥ MESA POTAMOS	ΜΑΥΡΙΤΣΙΟΣ MAVRITSIOS
ΤΟΠΟΘΕΣΙΑ LOCATION	Κοιλάδα Κρυού ποταμού, 2 km βόρεια του χωριού Πάνω Πλάτρες Kryos river bed, 2 km north of the Pano Platres village	Κοιλάδα Κρυού Ποταμού, 1 km νότια του χωριού Πάνω Πλάτρες Kryos river bed, 1 km south of the Pano Platres village	Κοιλάδα Διαρίζου ποταμού, 1,5 km βόρεια του χωριού Φοινί Diaritzos river bed, 1.5 km north of the Foini village	Κοιλάδα Μέσα Ποταμού, κοντά στη Μονή Τιμίου Προδρόμου Mesa Potamos river bed, near the Timios Prodromos Monastery	Κοιλάδα Σερράσιου ποταμού, 1 km νοτιοανατολικά του χωριού Γόδρου Serrasiotis river bed, 1 km southeast of the Gourri village
ΥΨΟΣ / HEIGHT	13 m	20 m	8 m	7 m	8 m
ΠΡΟΣΒΑΣΙΜΟΤΗΤΑ ACCESSIBILITY	Μονοπάτι της φύσης Nature trail	Μονοπάτι της φύσης από Πάνω Πλάτρες Nature trail from Pano Platres or by car	Αυτοκίνητο Car	Αυτοκίνητο Car	Μονοπάτι της φύσης ή αυτοκίνητο Nature trail or by car

ΚΑΤΑΣΚΗΝΩΤΙΚΟΙ ΧΩΡΟΙ
CAMPING SITES

ΑΡ. No.	ΟΝΟΜΑΣΙΑ NAME	ΘΕΣΗ LOCATION	ΠΕΡΙΟΔΟΣ ΛΕΙΤΟΥΡΓΙΑΣ OPERATION PERIOD	ΕΓΚΑΤΑΣΤΑΣΕΙΣ FACILITIES	ΧΩΡΗΤΙΚΟΤΗΤΑ CAPACITY
1	Πλατάνια Platania T.: +357 22608520	Δρόμος Κακοπετριάς-Τροόδους, κοντά στο δασικό σταθμό Along Kakopetria - Troodos road near forest station	Μέσα μέχρι Σεπτέμβριο May to September	Δύο συγκροτήματα με τουαλέτες, νιπτήρες, ζεστό νερό και κουζίνα Two complexes with toilets, shower, hot water and kitchen	50 σκηνές και 56 τροχόσπιτα 50 tents and 56 caravans
2	Τρόοδος Troodos T.: +357 25421422	1 km από Πλατειά Τρόοδους 1 km from Troodos Square	Καλοκαίρι Summer	Δύο σημεία με τουαλέτες, νιπτήρες, ενιά στην είσοδο λειτουργεί εστιατόριο Two points with toilets,